

AGENDA 21 LOCAL BENETÚSSER

Propuesta de trabajo del Plan de Acción Local

10 de diciembre 2007

INDICE

I.	<u>INTRODUCCIÓN</u>	3
II.	<u>MARCO CONCEPTUAL</u>	5
III.	<u>METODOLOGÍA</u>	7
IV.	<u>ESTRUCTURA Y CONTENIDO</u>	11

I. INTRODUCCIÓN

El presente documento responde a la propuesta de trabajo del Plan de Acción Local (PAL) de Benetússer, previo al desarrollo del mismo. Dicho PAL surge como respuesta al compromiso del Ayuntamiento de elaborar y desarrollar una estrategia participativa y basada en criterios de sostenibilidad. A través de la participación del **Fòrum Ciudadano**, en la elaboración de esta estrategia, se ha conseguido acercar a los vecinos la actual situación social, económica y ambiental del pueblo, detectar las principales problemáticas y poner encima de la mesa alternativas de solución mediante la participación de los sectores representativos de la zona. Este Plan de Acción Local es el documento que articula y desarrolla tal estrategia.

Con la firma de la Carta de las Ciudades y Pueblos hacia la Sostenibilidad (Carta de Aalborg) el municipio de Benetússer emprendió el proceso de cambio hacia la consecución de un desarrollo sostenible que se concretó con la puesta en marcha de las diferentes fases del proyecto Agenda 21 Local. Este compromiso se ha ido desarrollando con la realización de la Auditoría Ambiental, en un primer hito, y con la puesta en marcha del órgano inicial de participación ciudadana (Fòrum de Participación Ciudadana de Benetússer), integrado por la ciudadanía que configura la propia identidad del municipio, cuyo debate sobre las líneas estratégicas de actuación ha sido esencial para la elaboración del Plan de Acción Local que a continuación se presenta.

Vista la dinámica de trabajo que ha seguido el municipio de Benetússer dentro del marco de la Agenda 21 local, se puede admitir que se ha apostado por la modernización y el desarrollo sostenible, adaptando un cambio de cultura política y ciudadana, que surgió con la Cumbre de la Tierra en Río de Janeiro en 1992. La trayectoria seguida hasta el momento ha sido:



II. MARCO CONCEPTUAL

El Plan de Acció Local define las directrices de una política municipal que responde al compromiso de la Corporación Local para actuar desde sus competencias y funciones dinamizadoras en la promoción de un desarrollo más sostenible. Así, como objetivos principales del Plan cabe tener presentes los que se citan a continuación:

- ***Establecer un marco de referencia para el desarrollo sostenible de la localidad, integrando los principios y criterios recogidos en los diferentes documentos internacionales sobre la materia.***
- ***Establecer estrategias integradas que permitan el cumplimiento de los objetivos de una forma programada y posibilista.***
- ***Fomentar la participación ciudadana e implicación de los agentes socioeconómicos locales en el proceso de Agenda 21 local.***
- ***Crear una herramienta de trabajo útil a los responsables municipales.***
- ***Establecer prioridades de actuación para la mejora continua de la calidad de vida de sus ciudadanos.***

En este orden de ideas, se ha de entender el Plan de Acció Local como un documento programático integrado que contempla acciones de carácter ambiental, social, educativo, económico y organizativo, debidamente secuenciadas y diseñadas en función de las necesidades específicas del municipio.

A nivel estructural, las Líneas Estratégicas en torno a las cuales se articula el Plan de Acció Local de Benetússer son los grandes ejes de actuación que, desde el ámbito local, se deben impulsar en aras a conseguir una mejora de la calidad de vida de los ciudadanos en un marco de desarrollo más sostenible.

Desde el punto de vista del alcance temporal, el Plan de Acció Local se concibe como una herramienta de planificación a medio-largo plazo (10–15 años), es

Plan de Acción Local de Benetússer

decir, como un conjunto de medidas proyectadas sobre el futuro del municipio a modo de escenario de transición hacia modelos de desarrollo progresivamente más sostenibles, en un contexto de gestión que puede comprender entre 3 y 4 legislaturas.

La importancia de la implicación política en la elaboración del Plan de Acción Local radica en el hecho de que los responsables políticos son los únicos entes legitimados para representar el interés colectivo, además de ser los decisores reales de la implementación de los compromisos adquiridos.

Con todo, conviene no olvidar la importancia que la coordinación y comunicación interna entre los departamentos y los niveles técnico-político de la Administración Local poseen en tanto en cuanto confieren solidez y funcionalidad al Plan de Acción Local. Un mayor conocimiento del proyecto y compromiso con el mismo por parte de las distintas áreas municipales, en proporción a sus diferentes niveles de responsabilidad, contribuirá a que la “filosofía” que inspira los procesos de Agenda 21 Local impregne con mayor calado los propios mecanismos de gestión y planificación de los recursos locales, reorientándolos hacia contextos de mayor sostenibilidad.

III. METODOLOGÍA

La metodología adoptada que se está siguiendo para la elaboración del Plan de Acción Local de Benetússer mantiene un carácter mixto. El trabajo se ha desempeñado a raíz del desarrollo de técnicas analíticas cualitativas, basadas en la percepción de actores estratégicos locales y de la población en general, y tareas de valoración y tratamiento de la información del equipo técnico redactor.

A una escala más detallada se expone a continuación el **itinerario metodológico** seguido hasta la obtención del presente documento de PAL.

Dado que la elaboración del PAL se inserta en el proceso de Agenda 21 Local de Benetússer, indudablemente las primeras fases de esta estrategia han estado orientadas a perfilar la estructura de este Plan y a detectar los aspectos claves del municipio. Es lo que se ha conocido como **1ª Fase de la Agenda 21 o Fase de Auditoria**. Estos trabajos han consistido en:

Diagnosís Cuantitativa:

- **Documento Técnico Socioambiental** (basado en datos objetivos a través de fuentes oficiales), donde se detectaron las potencialidades y estrangulamientos del municipio a partir de un análisis sistémico e integrado.

Diagnosís Cualitativa:

- **Encuesta de percepción ciudadana:** Encuesta personalizada a pie de calle, junto con uso de buzones, dirigido a la ciudadanía de Benetússer. Se encuestó al 3% de la población (con un error del 5%) obteniéndose la valoración ciudadana sobre los principales problemas socioambientales del municipio y la opinión acerca de los servicios básicos municipales.

- **Entrevistas con técnicos municipales.** Se realizaron entrevistas personalizadas con los técnicos municipales del Ayuntamiento para recopilación de datos y conocer las necesidades respecto al área al que se vinculan.

- **Taller de Futuro.** Sesión específica de participación donde se convocaron a representantes de Benetússer de los siguientes ámbitos: Técnicos, Empresarios, Asociaciones, Políticos y Ciudadanos. Cuyo objetivo fue obtener una visión consensuada sobre la realidad actual y futura de Benetússer, en referencia a los factores que condicionan la calidad de vida de sus habitantes y apuntar las principales

líneas de actuación que deberían incorporarse en la gestión municipal para aproximarse a la calidad de vida deseada.

El conjunto de estas dinámicas y tareas de análisis de la situación y proyección de escenario de futuro han determinado la estructura y contenido del Plan de Acción. Por lo tanto, se han conocido las problemáticas y potencialidades tanto desde el punto de vista técnico como ciudadano.

2º Fase. Elaboración Plan de Acción Local

A raíz de este punto de partida, y finalizada la Fase de Auditoria, tuvo lugar las **sesiones de participación del Foro Ciudadano** cuya misión fue la de validar la estrategia global y realización de aportaciones actuación que debieran contemplarse en el documento de Plan de Acción. Para este trabajo se emplearon cinco sesiones entre noviembre de 2006 y julio de 2007.

Una vez finalizado el trabajo del Foro en cuanto a la definición de la estrategia, el siguiente hito ha consistido en reorganizar y sintetizar, por parte del **equipo técnico**, las ideas obtenidas de estas sesiones para obtener un primer borrador o propuesta de trabajo.

Esta propuesta de trabajo de PAL ha sido trabajada y revisada conjuntamente con la **Comisión Técnica Mixta** hasta obtenerse el actual catálogo de acciones, pendiente de la aprobación, validación y priorización por parte del Foro Ciudadano.

Es importante insistir en el hecho de que este documento es una herramienta de trabajo y de consulta cuyo objetivo es lograr incorporar los proyectos planteados en la gestión municipal. Por tanto, debe considerarse como un instrumento, y no como un fin en sí mismo, flexible y modelable en función de la realidad de Benetússer y de nuevas aportaciones de las Comisiones sectoriales del Foro Ciudadano.

Por tanto, será trabajo de las Comisiones del Fòrum de Participación, de la Comisión Técnica Mixta y de la asistencia técnica externa terminar de definir y desarrollar esta estrategia.

Finalmente, es posible sintetizar la opción adoptada por Benetússer para comenzar su andadura hacia la sostenibilidad local:

Benetússer apuesta por integrar a sus ciudadanos en la vida pública local, mejorando la oferta y el acceso a servicios públicos básicos,

avanzando en la construcción de una ciudadanía educada en la sostenibilidad y el respeto, y haciendo especial hincapié en la mejora de la movilidad urbana.

Itinerario metodológico cronológico de la elaboración del PAL de Benetússer

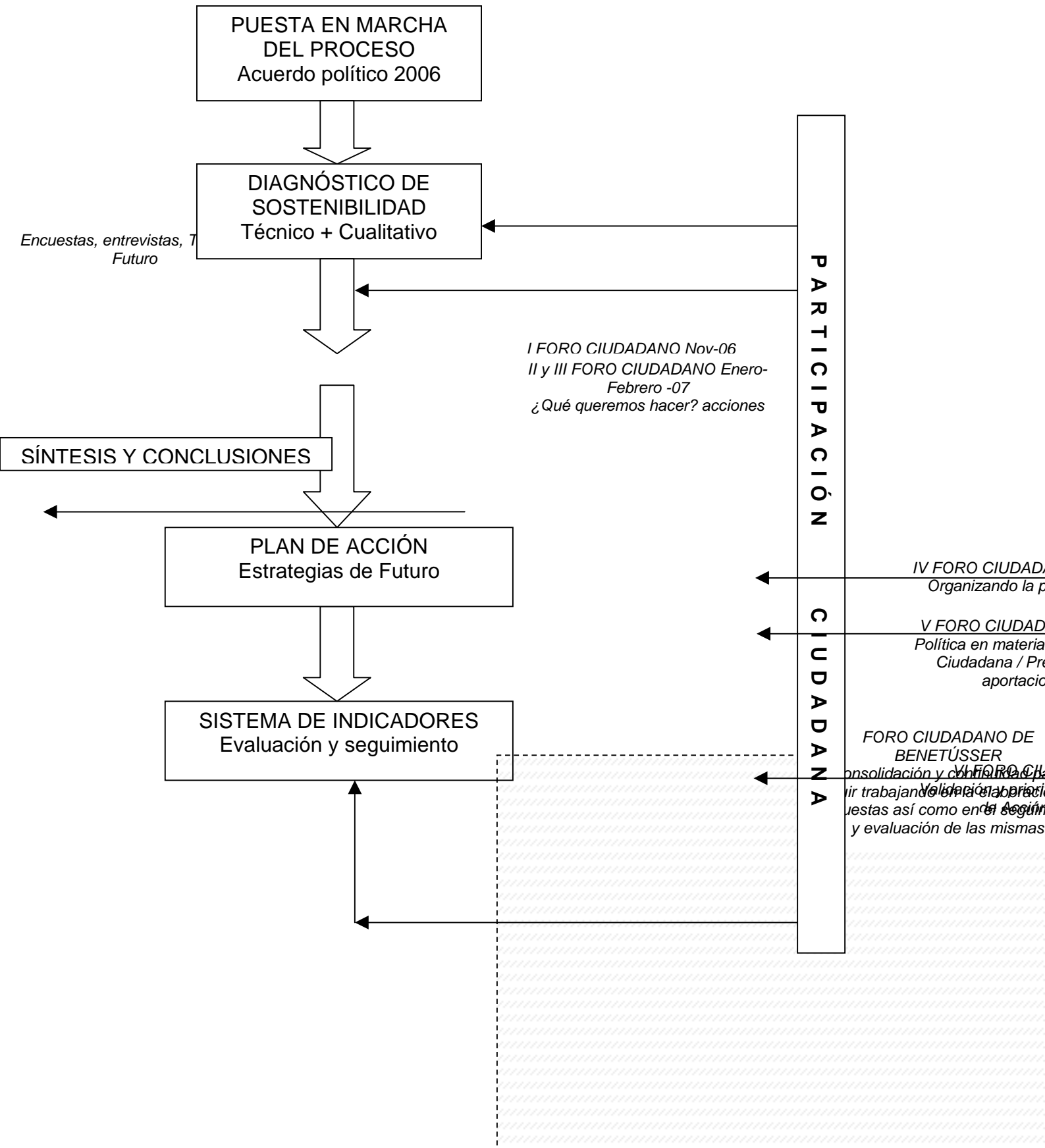

Aportaciones del Foro de Participación de Benetússer a la elaboración del Plan de Acción

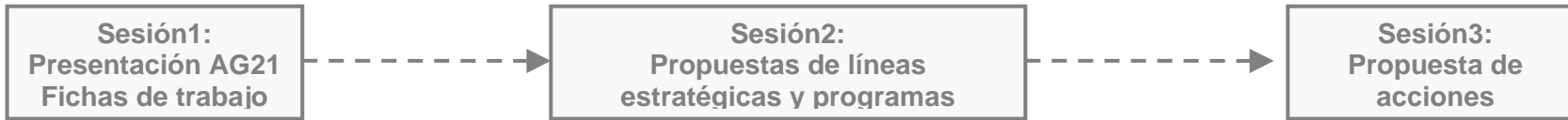

Benetússer apuesta por integrar a sus ciudadanos en la vida pública y local, mejorando la oferta y el acceso a servicios públicos básicos, avanzando en la construcción de una ciudadanía educada en la sostenibilidad y el respeto, y haciendo especial hincapié en la mejora de la movilidad urbana.

Para lograrlo es necesario crear un Benetússer que ...

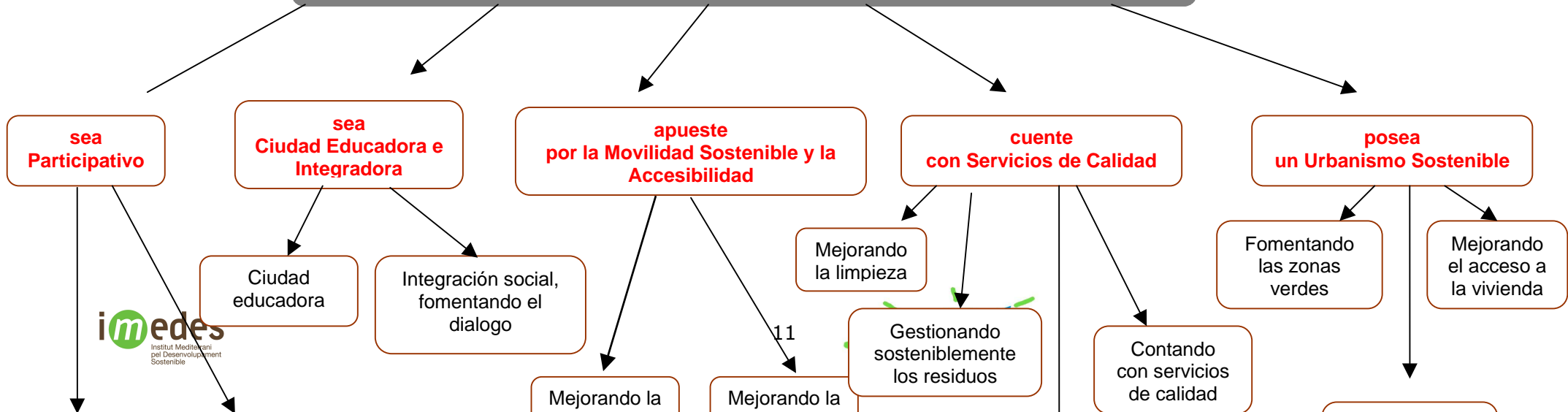

IV. ESTRUCTURA Y CONTENIDO

Las 5 Líneas Estratégicas, tal y como se ha señalado, definen los objetivos fundamentales en los que se estructura el Plan de Acción Local, e integran a su vez los Programas de Actuación que justifican y definen los objetivos específicos de cada una de las Líneas Estratégicas. De estos Programas de Actuación se desprenden las Acciones o Proyectos concretos a realizar para alcanzar el objetivo del Programa.

La estructura del Plan de Acción Local de Benetússer es la siguiente:

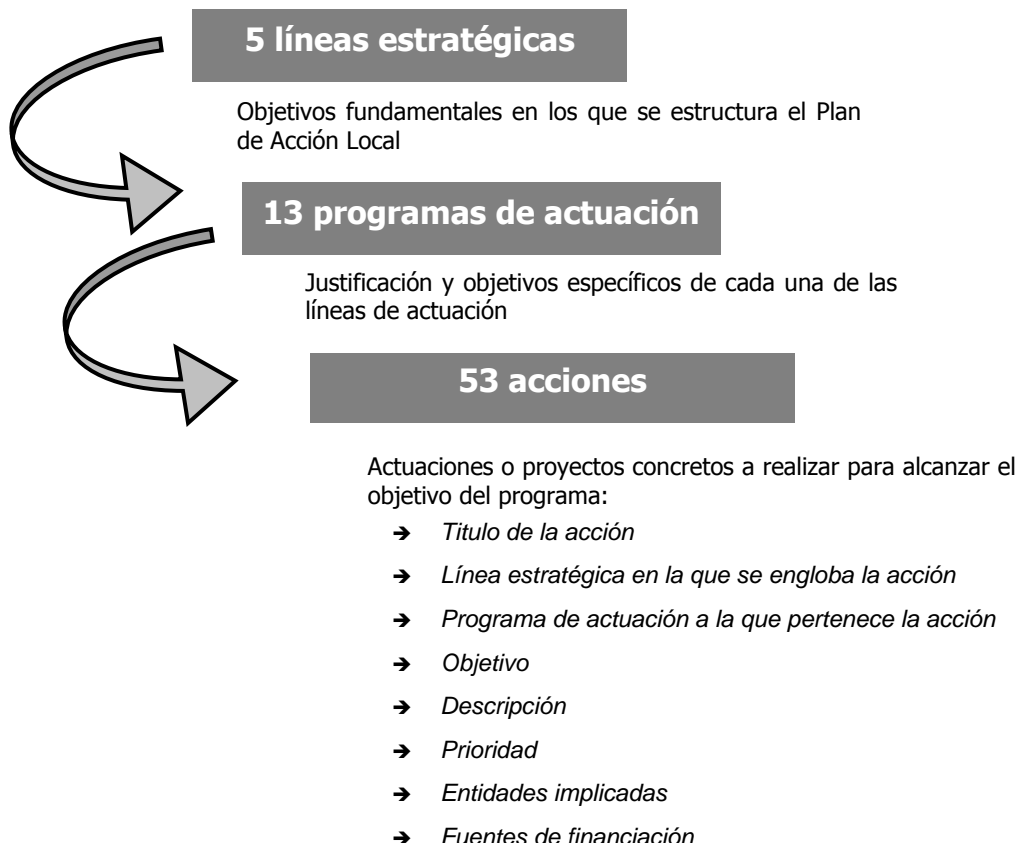

Modelo de ficha propuesto:

Línea estratégica	
Programa:	
Acción: CODIGO Y TÍTULO DE LA ACCIÓN	
Objetivos	Razones por las que se propone la ejecución de la acción planteada y objetivos concretos que se deben perseguir con la misma.
Descripción	Explicación detallada de las posibles herramientas, alternativas o mecanismos a partir de los cuales se puede articular la acción propuesta.
Prioridad	Distribución de las acciones en función de la importancia otorgada por el Foro, indicando el tiempo máximo establecido para poner en marcha el proyecto. Prioridad 1: muy urgente (<2 años) Prioridad 2: urgente (2-5 años) Prioridad 3: poco urgente (>5 años)
Plazo de ejecución	Tiempo necesario para llevar a cabo la acción o proyecto (en caso de una acción puntual) o implantarla (en el caso de una acción que debe perpetuar en el tiempo de forma continuada o periódica): - Corto: entre 0-1 año - Medio: entre 1-4 años - Largo: más de 4 años
Agentes implicados	Entidades y agentes implicados en el diseño y/o ejecución de la acción
Coste estimado	Aproximación al presupuesto del proyecto.
Fuentes de financiación	Entidades que potencialmente pueden estar implicadas en la financiación total o parcial de la acción
Áreas relacionadas	Áreas/departamentos municipales que intervienen en la ejecución de la acción.

IV.I. Propuesta de línea estratégica

LÍNEA ESTRATÉGICA 1. BENETÚSSER PARTICIPATIVO

Nos hemos comprometido a impulsar nuestros procedimientos de toma de decisiones a través de una mayor democracia participativa.

Por lo tanto trabajaremos para:

1. desarrollar una visión común a largo plazo de una ciudad o pueblo sostenible.
2. Aumentar la participación y la capacidad de desarrollo sostenible en las comunidades locales y las administraciones municipales.
3. invitar a todos los sectores locales a la participación activa.
4. hacer que nuestras decisiones sean abiertas, responsables y transparentes.
5. cooperar con eficacia y en acuerdo con otras ciudades y otros niveles de gobierno.

Aalborg + 10-Inspiración para el Futuro

Desde la Corporación Local existe el compromiso de impulsar la participación ciudadana llevándola más allá de los principios de la democracia representativa y estableciendo mecanismos que favorezcan esta participación.

Al mismo tiempo, a lo largo del desarrollo de las tareas relacionadas con la Agenda 21 Local se ha puesto de manifiesto que la ciudadanía de Benetússer agradece esta apuesta por la participación y está dispuesta a colaborar para comprometerse con la corresponsabilidad que la misma requiere. Un ejemplo ilustrativo de esta afirmación es la adecuada asistencia media a las sesiones de participación del Fòrum (asiste el 45% del Fòrum, alrededor de 40-45 personas) y la creación, por iniciativa de éste, de Comisiones sectoriales de trabajo.

Por otro lado, el asociacionismo es una forma de participar en la vida cotidiana de un municipio. En este sentido, Benetússer cuenta con un tejido asociativo sólido y diversificado según apreciación de los ciudadanos. Sin embargo, las actividades realizadas por las asociaciones no siempre disponen de la difusión necesaria para que puedan ser conocidas por la ciudadanía en conjunto, llevando en algunos casos a duplicar esfuerzos en actividades susceptibles de ser realizadas conjuntamente por varias asociaciones.

Por estos motivos se justifica la creación de la actual línea estratégica, cuyo objetivo es la articulación de acciones destinadas a aumentar y mejorar la participación, como son la puesta en marcha de presupuestos participativos o la creación de un forum juvenil, y potenciar el asociacionismo existente e impulsar su implicación en el quehacer diario del municipio.

Programas de Actuación:

1.1. Fomento del asociacionismo

- *Acción 1.1.1.* Dotación de recursos estructurales y materiales a las asociaciones
- *Acción 1.1.2.* Apoyo a la creación de una Plataforma de Asociaciones Municipales
- *Acción 1.1.3.* Publicitación de las asociaciones y sus actividades

1.2. Apoyo a la participación y al acceso de la ciudadanía de la información municipal

- *Acción 1.2.1.* Puesta en marcha de presupuestos participativos
- *Acción 1.2.2.* Mejora de la información a la ciudadanía sobre actuaciones de la Administración Local
- *Acción 1.2.3.* Potenciar el Foro de Participación Ciudadana.
- *Acción 1.2.4.* Elaboración de una Guía de Recursos Municipales para la Sostenibilidad
- *Acción 1.2.5.* Acercamiento del Pleno Municipal a la Ciudadanía
- *Acción 1.2.6.* Creación del Consell Jove

LÍNEA ESTRATÉGICA 2: BENETÚSSER, CIUDAD EDUCADORA E INTEGRADORA

Nos hemos comprometido a asegurar comunidades integradoras y solidarias.

Por lo tanto vamos a trabajar para:

1. Desarrollar e implementar medidas para prevenir y paliar la pobreza.
2. Asegurar un acceso equitativo a los servicios públicos, educación, empleo, formación e información, así como a las actividades culturales.
3. Promover la inclusión social y la igualdad entre hombres y mujeres.
4. Mejorar la seguridad ciudadana.
5. Asegurar condiciones de vida y alojamiento de buena calidad y socialmente integradas.

Aalborg + 10-Inspiración para el Futuro

El modelo de ciudad educadora que deseamos para Benetússer es el que consciente del papel fundamental de las ciudades en la educación de las personas, manifiesta su voluntad y el compromiso de incidir de manera intencional y sistemática sobre la acción educativa que tienen lugar en nuestra ciudad.

Cuando hablamos de ciudad educadora, no se trata solamente de organizar actividades educativas aisladas u ocasionales sino de constituir un ambiente ciudadano educativo. Una ciudad puede ser considerada una ciudad que educa, cuando además de sus funciones tradicionales, económica, social, política y de prestación de servicios, ejerce una nueva función cuyo objetivo es la formación para y por la ciudadanía. Consideramos que ciudad y educación son dos conceptos interrelacionados. Podemos afirmar pues, que actualmente se están consolidando dos nuevas realidades educativas de manera simultánea: la del entorno educativo y la de la escuela que extiende su acción educadora más allá de las aulas y que aprovecha los recursos del entorno, de la ciudad.

Si queremos considerar a Benetússer como una Ciudad Educadora deberemos:

- Concebir nuestra ciudad, el medio urbano como un espacio común que tiene voluntad de convivencia, de relaciones positivas basadas en la confianza, el respeto, la tolerancia y la aceptación de la diversidad, con el fin de combatir las desigualdades y conseguir una mejor cohesión social.
- Considerar nuestro entorno urbano como un conjunto de oportunidades educativas para sus ciudadanos. Pensar en la ciudad como un espacio de aprendizajes significativos, y promover los procesos integradores de la educación en la ciudad fomentando sistemas de valores democráticos, tolerantes, multiculturales, medioambientalistas y sostenibles.
- Afirmar que nuestra ciudad ayuda a mejorar la escuela porque demuestra sensibilidad hacia los problemas educativos, refuerza el trabajo que en ella se desarrolla, facilita recursos, promueve colaboraciones y complementa esfuerzos educativos. Asumimos que la escuela por su parte contribuye a crear ciudad cuando satisface el derecho de los ciudadanos en una educación de calidad, refuerza sus sentimientos de pertinencia, abre sus puertas a la comunidad y se compromete con las iniciativas culturales y sociales de nuestra ciudad.

En el PAL debemos asumir las 3 relaciones importantes entre ciudad y educación:

1. La ciudad como entorno educativo, aprender en la ciudad. Pensar la ciudad como un contenedor de educación o lo que es lo mismo, un contenedor de instituciones, medios, recursos, relaciones, encuentros, vivencias que nos permiten aprender en la ciudad.

Desde esta visión de “contenedor educativo” múltiple y diverso en la ciudad encontramos:

- La estructura pedagógica estable formada por instituciones específicamente educativas. Así el sistema escolar: educación infantil, primaria y secundaria, forman parte de esta estructura estable pero también la integran otros estamentos de educación no formal (educación de adultos, oferta deportiva, servicio psicopedagógico municipal,...).
- El entramado de equipamientos, recursos y de instituciones ciudadanas también estables pero específicamente no escolares como son la biblioteca, el centro cultural El Molí, escuelas de música,...; es decir espacios en los cuales se genera intencionadamente educación si bien esta actividad no es su función primaria y principal.
- El conjunto de acontecimientos educativos programados pero efímeros u ocasionales. Los ejemplos de acontecimientos que se pueden incluir en este apartado son muy diversos y van desde las ferias, a las jornadas, campañas, celebraciones, etc, actos de tradición cultural.
- Finalmente, debemos concebir Benetússer como un entorno educativo porque en ella misma existe una masa difusa pero continua y permanente de espacios, lugares y vivencias educativas. Son todos aquellos acontecimientos espontáneos que se producen en el entorno urbano; espectáculos, relaciones vecinales, etc.

2. La ciudad como agente o medio de educación, aprender de la ciudad. Entender el medio urbano como un agente educador que, por tanto, permita “aprender de la ciudad” en tanto que como agente informal de educación es generadora de formación y socialización.

3. La ciudad como valor educativo, aprender la ciudad. Considerar la ciudad como contenido, en si misma, de educación ya que, de manera informal, vamos aprendiendo todo aquello que nos es útil y necesario para nuestra vida cotidiana como ciudadanos sin que para ello sea necesario un acto formativo voluntario. Aprendemos por la propia necesidad de usar la ciudad.

Programas de Actuación:

2.1. Ciudad Educadora

- *Acción 2.1.1.* Desarrollar la Agenda 21 Escolar
- *Acción 2.1.2.* Campañas de buenas prácticas en el consumo de agua y energía
- *Acción 2.1.3.* Campaña de sensibilización en materia de residuos urbanos
- *Acción 2.1.4.* Creación de un Ciclo de Monográficos de Sostenibilidad
- *Acción 2.1.5.* Ciclo Audiovisual Medio Ambiental
- *Acción 2.1.6.* Adhesión a la Asociación Internacional de Ciudades Educadoras
- *Acción 2.1.7.* Continuidad al Pleno Infantil

2.2. Integración social, fomentando el diálogo intergeneracional e intercultural

- *Acción 2.2.1.* Creación de un Centro de Día de personas mayores
- *Acción 2.2.2.* Tercera Edad Activa
- *Acción 2.2.3.* Realización de jornadas interculturales
- *Acción 2.2.4.* Impulsar el valenciano como lengua vehículo de integración social y cultural
- *Acción 2.2.5.* Acondicionar puntos de encuentro para jóvenes
- *Acción 2.2.6.* Estudio sobre las necesidades de los jóvenes
- *Acción 2.2.7.* Elaboración de un Plan Municipal de Igualdad.
- *Acción 2.2.8.* Creación de la OMIC

LÍNEA ESTRATÉGICA 3. BENETÚSSER APUESTA POR LA MOVILIDAD SOSTENIBLE Y LA ACCESIBILIDAD

Reconocemos la interdependencia del transporte, la salud y el medio ambiente y estamos comprometidos a promover firmemente los modelos de movilidad sostenibles.

Por lo tanto vamos a trabajar para:

1. reducir la dependencia del transporte privado motorizado y promover alternativas atractivas que sean accesibles para todos.
2. aumentar el porcentaje de desplazamientos en transporte público, peatonal y en bicicleta.
3. promover el cambio a vehículos con bajas emisiones.

4. desarrollar planes integrados de movilidad urbana sostenible.
5. reducir el impacto del transporte en el medio ambiente y en la salud pública.

Aalborg + 10-Inspiración para el Futuro

La situación geográfica de Benetússer, ubicado en el Área Metropolitana de Valencia, caracteriza su propia movilidad externa. Este hecho le confiere una serie de potencialidades: buena red de comunicaciones, transporte público, cercanía con la ciudad de Valencia. Pero, al mismo tiempo, sufre determinadas estrangulaciones como el elevado número de desplazamientos que requiere la población con Valencia y otros núcleos cercanos (por motivos laborales, comerciales, de servicios, ocio, etc.), la existencia de barreras físicas que dificultan la salida de Benetússer con transportes alternativos (bicicleta, a pie).

No obstante, la calidad de la movilidad interna y el grado de accesibilidad del propio núcleo urbano de Benetússer son las que mayores preocupaciones despiertan entre los vecinos. Y es que la fisonomía del municipio y la excesiva dependencia del vehículo privado en nuestra sociedad están generando problemas cercanos y locales como la ocupación indebida de espacio público del coche, la falta de aparcamientos, excesivo ruido, dificultades de movilidad en el peatón, de la bici y de la accesibilidad de personas con movilidad reducida.

En este sentido, se considera oportuno la elaboración de un **Plan de Movilidad** que articule y justifique el conjunto de aportaciones diversas realizadas por el Foro. Aunque también se incluyen una serie de acciones las cuales son susceptibles de ejecutarse paralelamente a la elaboración del Plan de Acción. Al mismo tiempo, con el ánimo de garantizar el adecuado acceso a todas las zonas del municipio y a todos los edificios en igualdad de condiciones para el conjunto de la ciudadanía se plantea la necesidad de la ejecución de un **Plan Integral de Accesibilidad Municipal**.

Finalmente, este Plan de Acción Local considera la necesidad de completar o enriquecer las acciones propuestas en torno a esta temática (en las cuales el Foro ya ha intervenido) con la participación de actores y/o entidades relacionadas.

Programas de Actuación:

Programa 3.1. Mejora de la movilidad

- *Acción 3.1.1.* Plan Integral de Movilidad
- *Acción 3.1.2.* Campaña “uso compartido del coche”.

Plan de Acción Local de Benetússer

- *Acción 3.1.3.* Creación del Consell de Mobilitat.
- *Acción 3.1.4.* Incremento del número de zonas de aparcamiento.
- *Acción 3.1.5.* Promoción del uso de la bicicleta.
- *Acción 3.1.6.* Aplicación de descuentos en billetes Metrobus

Programa 3.2. Mejora de la accesibilidad.

- *Acción 3.2.1.* Implementación del “Plan de especial de actuación para la accesibilidad del municipio de Benetússer”.
- *Acción 3.2.2.* Eliminación de barreras arquitectónicas
- *Acción 3.3.3.* Eliminación de la ocupación indebida del vehículo privado de los espacios públicos

LÍNEA ESTRATÉGICA 4. BENETÚSSER CUENTA CON SERVICIOS DE CALIDAD

Nos hemos comprometido firmemente a adoptar y facilitar un uso prudente y eficiente de los recursos y a fomentar el consumo y la producción sostenibles.

Por lo tanto vamos a trabajar para:

1. evitar y reducir los residuos y aumentar el reciclaje y la reutilización.
2. gestionar y tratar los residuos de acuerdo a los estándares de buenas prácticas.
3. eliminar el consumo innecesario de energía y mejorar la eficiencia en el destino final de la misma.
4. asumir la compra sostenible.
5. promover activamente el consumo y la producción sostenible, especialmente los productos con etiqueta ecológica, orgánicos y de comercio ético y justo.

Aalborg + 10-Inspiración para el Futuro

Esta línea de actuación pretende la mejora de los servicios básicos de competencia municipal. Con todo, en este Plan se destacan dos aspectos en función de las necesidades mostradas por la organización y gestión municipal y la visión ofrecida por la Foro Ciudadano. Estos aspectos son: la mejora de la conectividad Ayuntamiento-Ciudadanía a través de la incorporación de nuevas tecnologías en los procesos de gestión municipal, por un lado, y la mejora de la gestión de los residuos urbanos y del servicio de limpieza viaria, por otro lado.

Programas de Actuación:

4.1. Administración local moderna y de calidad

Plan de Acción Local de Benetússer

- *Acción 4.1.1.* Desarrollar el Programa Integral de Modernización de la Administración Municipal.
- *Acción 4.1.2.* Facilitar el trámite de gestiones en el Ayuntamiento
- *Acción 4.1.3.* Compra verde

4.2. Gestión sostenible de los residuos

- *Acción 4.2.1.* Plan Local de Gestión de Residuos
- *Acción 4.2.2.* Estudio de viabilidad de la instalación de contenedores de basura subterráneos.
- *Acción 4.2.3.* Recogida “puerta a puerta” de residuos de actividades comerciales
- *Acción 4.2.4.* Crear un ecoparque mancomunado

4.3. Mejora de la limpieza viaria

- *Acción 4.3.1.* Campaña de educación cívica, higiene y limpieza viaria
- *Acción 4.3.2.* Eliminación de pintadas en fachadas de edificios
- *Acción 4.3.3.* Eliminación de la vía pública de excrementos caninos y convenio de colaboración para el cuidado de gatos callejeros
- *Acción 4.3.4.* Eliminación y control de vertederos incontrolados

4.4. Potenciación del comercio local

- *Acción 4.4.1.* Estudio de viabilidad del comercio local

LÍNEA ESTRATÉGICA 5. BENETÚSSER POSEE UN ESPACIO URBANO SOSTENIBLE

Nos hemos comprometido a asumir un papel estratégico en el diseño y planificación urbana y a enfocar los temas ambientales, sociales, económicos, de salud y culturales hacia el beneficio común.

Por lo tanto vamos a trabajar para:

1. regenerar y reutilizar las zonas degradadas y abandonadas.
2. evitar el crecimiento urbano desmesurado, logrando densidades urbanas apropiadas y priorizando el desarrollo urbano en zonas ocupadas frente a zonas verdes.
3. asegurar un urbanismo de usos del suelo mixtos, con un balance equilibrado entre la actividad laboral, residencial y de servicios, dando prioridad a un uso residencial en el núcleo urbano.
4. asegurar una conservación, renovación y reutilización apropiada de nuestra herencia cultural urbana.
5. aplicar requerimientos para un diseño y construcción sostenibles y promover la arquitectura de alta calidad favoreciendo las nuevas tecnologías de construcción.

Aalborg + 10-Inspiración para el Futuro

El Foro Ciudadano ha intervenido en la necesidad de crear un espacio urbano de calidad y que Benetússer cuente con un urbanismo que se caracterice por medidas de cohesión social y coherencia ambiental.

Debido a esta circunstancia se trabajó en un plano participativo de actuación enfocado a esta línea estratégica específica. En este sentido, las aportaciones han sido numerosas y cercanas en cuanto a la problemática local. Sin duda, las conclusiones obtenidas del Taller de Futuro fueron un importante punto de partida.

Con el ánimo de reorganizar y optimizar el conjunto de aportaciones se proponen tres programas de actuación. El primero contiene dos acciones que engloban los objetivos de facilitar la compra de vivienda y la promoción del alquiler. Un segundo programa se centra exclusivamente en mejorar el número, calidad y accesibilidad de los espacios públicos abiertos. En un tercer lugar, se incluyen acciones orientadas a mejorar la gestión de la energía, el agua y reducir y controlar el ruido y las emisiones atmosféricas.

Programas de Actuación:

5.1. Mejora del acceso a la vivienda

- *Acción 5.1.1.* Ampliación de la oferta de viviendas de compra socialmente accesibles
- *Acción 5.1.2.* Facilitar el alquiler de viviendas

5.2. Mejora del número y calidad de los espacios públicos para la convivencia

- *Acción 5.2.1.* Remodelar y crear nuevos espacios verdes.
- *Acción 5.2.2.* Mantenimiento de espacios abiertos de uso colectivo

5.3. Espacio urbano y medio ambiente

- *Acción 5.3.1.* Fomento de edificios y viviendas más sostenibles
- *Acción 5.3.2.* Ordenanza de protección contra la contaminación acústica
- *Acción 5.3.3.* Control de la contaminación atmosférica
- *Acción 5.3.4.* Mantenimiento y conservación de la red de alcantarillado

I.V.2. Resumen Catalogo de acciones

Línea estratégica 1. Benetússer participativo

1.1. Fomento del asociacionismo.

- *Acción 1.1.1.* Dotación de recursos estructurales y materiales a las asociaciones
- *Acción 1.1.2.* Apoyo a la creación de una Plataforma de Asociaciones Municipales
- *Acción 1.1.3.* Publicitación de las asociaciones y sus actividades

1.2. Apoyo a la participación y al acceso a la información municipal

- *Acción 1.2.1.* Puesta en marcha de presupuestos participativos
- *Acción 1.2.2.* Mejora de la información a la ciudadanía sobre actuaciones de la Administración Local
- *Acción 1.2.3.* Potenciar el Foro de Participación Ciudadana.
- *Acción 1.2.4.* Elaboración de una Guía de Recursos Municipales para la Sostenibilidad
- *Acción 1.2.5.* Acercamiento del Pleno Municipal a la Ciudadanía
- *Acción 1.2.6.* Creación del Consell Jove

Línea estratégica 2. Benetússer Ciudad Educadora e Integradora

2.1. Ciudad Educadora.

- *Acción 2.1.1.* Desarrollar la Agenda 21 Escolar
- *Acción 2.1.2.* Campañas de buenas prácticas en el consumo de agua y energía
- *Acción 2.1.3.* Campaña de sensibilización en materia de residuos urbanos
- *Acción 2.1.4.* Creación de un Ciclo de Monográficos de Sostenibilidad
- *Acción 2.1.5.* Ciclo Audiovisual Medio Ambiental
- *Acción 2.1.6.* Adhesión a la Asociación Internacional de Ciudades Educadoras
- *Acción 2.1.7.* Continuidad al Pleno Infantil

2.2. Integración social, fomentando el dialogo intergeneracional e intercultural

- *Acción 2.2.1.* Creación de un Centro de Día de personas mayores
- *Acción 2.2.2.* Tercera Edad Activa
- *Acción 2.2.3.* Realización de jornadas interculturales
- *Acción 2.2.4.* Impulsar el valenciano como lengua vehículo de integración social y cultural
- *Acción 2.2.5.* Acondicionar puntos de encuentro para jóvenes
- *Acción 2.2.6.* Estudio sobre las necesidades de los jóvenes

- *Acción 2.2.7.* Elaboración de un Plan Municipal de Igualdad.
- *Acción 2.2.8.* Creación de la OMIC

Línea estratégica 3. Benetússer apuesta por la Movilidad sostenible y mejorar la accesibilidad.

3.1. Mejora de la movilidad

- *Acción 3.1.1.* Plan Integral de Movilidad
- *Acción 3.1.2.* Campaña “uso compartido del coche”.
- *Acción 3.1.3.* Creación del Consell de Mobilitat.
- *Acción 3.1.4.* Incremento del número de zonas de aparcamiento.
- *Acción 3.1.5.* Promoción del uso de la bicicleta.
- *Acción 3.1.6.* Aplicación de descuentos en billetes Metrobus

3.2. Mejora de la accesibilidad.

- *Acción 3.2.1.* Implementación del “Plan de especial de actuación para la accesibilidad del municipio de Benetússer”.
- *Acción 3.2.2.* Eliminación de barreras arquitectónicas
- *Acción 3.3.3.* Eliminación de la ocupación indebida del vehículo privado de los espacios públicos

Línea estratégica 4. Benetússer cuenta con servicios de calidad.

4.1. Administración local moderna y de calidad

- *Acción 4.1.1.* Desarrollar el Programa Integral de Modernización de la Administración Municipal.
- *Acción 4.1.2.* Facilitar el trámite de gestiones en el Ayuntamiento
- *Acción 4.1.3.* Compra verde

4.2. Gestión sostenible de los residuos.

- *Acción 4.2.1.* Plan Local de Gestión de Residuos
- *Acción 4.2.2.* Estudio de viabilidad de la instalación de contenedores de basura subterráneos.
- *Acción 4.2.3.* Recogida “puerta a puerta” de residuos de actividades comerciales
- *Acción 4.2.4.* Crear un ecoparque mancomunado

4.3. Mejora de la limpieza viaria

- *Acción 4.3.1.* Campaña de educación cívica, higiene y limpieza viaria
- *Acción 4.3.2.* Eliminación de pintadas en fachadas de edificios
- *Acción 4.3.3.* Eliminación de la vía pública de excrementos caninos y convenio de colaboración para el cuidado de gatos callejeros

- *Acción 4.3.4.* Eliminación y control de vertederos incontrolados

4.4. Potenciación del comercio local

- *Acción 4.4.1.* Estudio de viabilidad del comercio local

Línea estratégica 5. Benetússer posee un espacio urbano sostenible

5.1. Mejora del acceso a la vivienda.

- *Acción 5.1.1.* Ampliación de la oferta de viviendas de compra socialmente accesibles
- *Acción 5.1.2.* Facilitar el alquiler de viviendas

5.2. Mejora del número y calidad de los espacios públicos para la convivencia

- *Acción 5.2.1.* Remodelar y crear nuevos espacios verdes.
- *Acción 5.2.2.* Mantenimiento de espacios abiertos de uso colectivo

5.3. Espacio urbano y medio ambiente

- *Acción 5.3.1.* Fomento de edificios y viviendas más sostenibles
- *Acción 5.3.2.* Ordenanza de protección contra la contaminación acústica
- *Acción 5.3.3.* Control de la contaminación atmosférica
- *Acción 5.3.4.* Mantenimiento y conservación de la red de alcantarillado